

禾場國際芳療學苑

# 香氣發表會

芳療師 戴蓓君

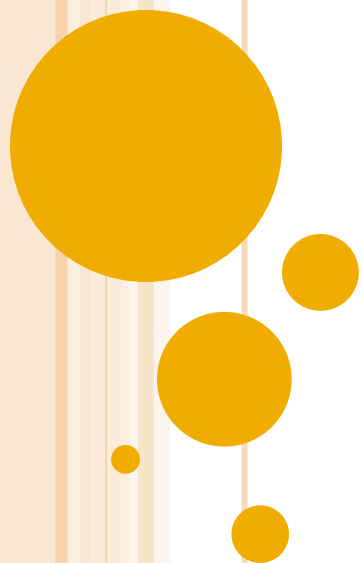

○ 個案症狀-痘痘肌、毛孔粗大、肌膚泛紅

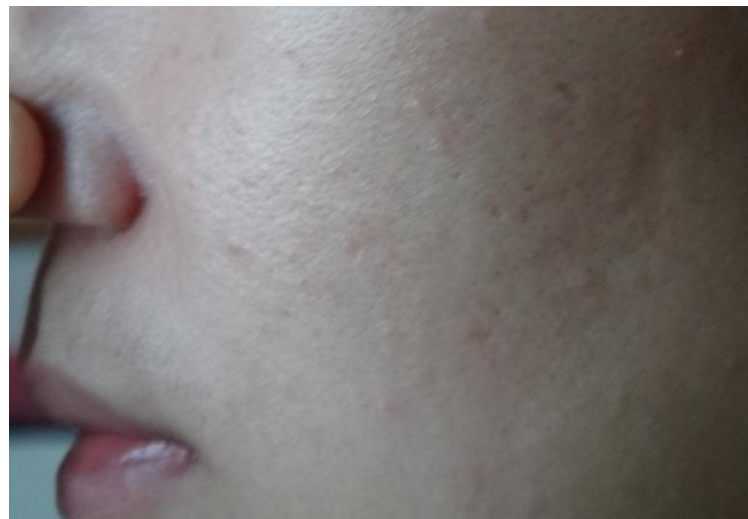

# 配方(一)

金鏤梅純露 + 蘆薈膠 (1:1)  
雷根公 1d + 荷荷芭 3d  
玫瑰草 2d

## 玫瑰草:

活化皮膚細胞、抗菌、調理粉刺.痘痘與皮膚發炎，適合油性肌、痘痘肌、敏感肌使用。香葉醇70~80%(抗菌、抗真菌、收斂、恢復皮膚彈性)

- 油膠:濃度1%
- 睡前溼敷玫瑰純露再上油膠，早上洗臉後輕拍純露再上油膠。



## 配方(二)

金鏤梅純露 + 蘆薈膠 (1:1)

雷根公 5d + 荷荷芭 3d

玫瑰草 2d + 香桃木 2d

香桃木:

活化皮膚細胞、抗菌、平衡皮膚菌種，強化皮膚、預防皺紋、面皰。

- 油膠:濃度1%
- 睡前溼敷玫瑰純露再上油膠，早上洗臉後輕拍純露再上油膠。



## 配方(三)

金鏤梅純露 + 蘆薈膠 ( 1:1 )  
雷根公 6d + 金盞花 6d  
花梨木 2d + 香桃木 2d

花梨木:

促進細胞再生、改善肌膚彈性.皺紋.面皰.粉刺，適合敏感肌、老化肌、油性肌、受損肌、痘痘肌使用。  
芳樟醇90%(溫和抗真菌)。

- 油膠:濃度1%
- 睡前溼敷玫瑰純露再上油膠，早上洗臉後輕拍純露再上油膠。



## 配方(四)

金鏤梅純露 + 蘆薈膠 (1:1)

雷根公 10d + 金盞花 10d

花梨木 3d + 香桃木 3d + 玫瑰草 3d

- 油膠:濃度1%
- 睡前溼敷玫瑰純露再上油膠，早上洗臉後輕拍純露再上油膠。





謝謝聆聽

